臺灣日日新報 夕刊 六月五日

不滅の武勲 故山本元帥國葬

護國の英靈神鎭まる 一億戰勝、決意益々固し

【東京發】自ら飛行機に搭乗し最前線の作戰全般を指揮中壯烈な戰死を遂げた名將故元帥山本五十六大將の國葬儀は本五日青葉目に滲む日比谷大廣場において莊嚴に執行された長き逸りでは勅使並びに皇后　皇太后兩陛下より御使を御差遣あらせられ内閣總理大臣以下勳一等以上の顯官に各國大公使を加へた一千數百名の參列諸員、引續き一般國民無慮一萬六千恭しく拜禮する中を、内にあつては無敵海軍の育成に努め出でては敵米英を撃破して大東亞建設の礎石を築いた元帥の英靈はこの日永へに護國の神として鎭まつたのである、この武將最高の榮譽に輝いた新しき在天の巨星は今日以後あの炯々たる兩眼を見開いて一億國民を最後の決勝點に導かれることであらう、この日全國津々浦々は戸毎に弔旗を揭げ故元帥を敬弔し午前十時五十分には東條首相の拜禮を期して全國民一齊に遙か日比谷原頭を望んで默禱を捧げ元帥への感謝と戰勝への決意を全く固くしたのであつた、斯くて全同胞は今こそ山本魂を新たな原動力として米英殲滅の決戰段階に突撃すべく起上つたのだ、元帥の英靈幸ひに照覽あれ

畏し廢朝仰出さる 終日御軫悼あらせらる

【東京發】畏くも天皇陛下には元帥山本五十六海軍大將の戰死を聴召され、特にその生前の功績を思召され、國葬を賜ひ、葬送に先つて四日特に徳大寺侍從を芝水交社の同元帥の柩前に差遣はされ、誄を宣讀せしめられたが、擧國哀悼のうちに日比谷の齋場に執り行はれた國葬當日の五日は畏くも廢朝仰せ出され、宮中朝儀なども總てあらせられず御軫悼の終日を過させられ、故元帥を御追悼のうちに過させ給うたと拜承する、又皇后陛下、大宮御所に於ける皇太后陛下にも故元帥の冥福を祈らせられたやにも承はる

靈車肅々と日比谷へ

柩前祭の儀

靈車發引の儀

靈車葬場に到着 惻々命を捨ての樂の音

畏くも 聖慮を奉ず 勅使玉串奠じ拜禮 一億捧ぐ敬虔な默禱

英雄の

遺勳功

米英を

海軍武官府内故山本元帥遺影奉安所参拜の伊藤海軍武官外一同

佐藤大使モスクワへ

護國の神七生報國 葬列多摩墓地に到着

長蛇の

故元帥を讃仰 羅馬尼海軍

勝利は旺盛な戰意 翼壯團長會議 末次大將激勵の辭

食糧增産應急對策 國民運動展開方針決る

農林省發表

食糧農産物增産對策

水産物增産對策

政府と議會相呼應 對臨時議會準備進捗

佛租界の返還式 天津、漢口、廣東の各地で

亞國に革命 國防相ラ將軍指揮下に

三要求を提出

米炭坑夫組合復業決定說

米價引上財源公債で充當

佛傀儡政權に米英の高壓

米英ソ三國會談說

ルイス復業を指令

そこひ目 白そこひ 黑そこひ ウミそこひ 眼科專門藥院

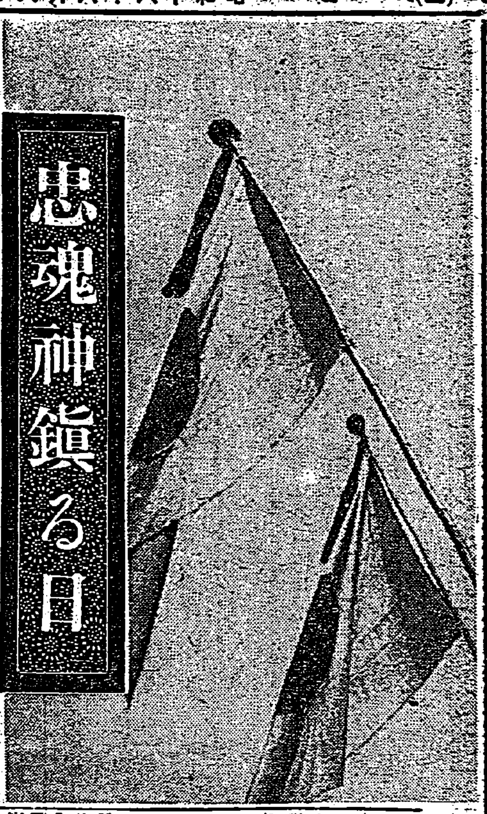

弔旗の下一齊に遙拜
享けつぐ決意"山本精神"

南海の空の彼方、銀翼上に一死もつて垂範し陣頭指揮なされて名譽な戰死を遂げ奉らせた昭和の聖將故山本五十六元帥の至高の英靈を送る國葬の日、——五日こゝ本島では全島津々浦々軒並に弔旗低く垂れ悲愁蕭々、臺灣一家六百五十萬島民を挙げて故山本元帥の壯烈鬼神を哭かしむる最期を偲び、故元帥の冥福を祈ると共にその至誠、盡忠の精神を繼がんと全島民の敵愾心はいやが上にも沸き立つた

嚴肅なる默禱
海軍武官府の全職員

軍司令部

御下賜の品で重要兵器作製
光榮、小倉造兵廠

固む仇敵撃滅の肚

新竹

遺族を弔問
陸相代理、有田兵事部長

傷痍勇士に聽く　ニユーギニア作戰（2）

空襲下、困難な補給
二合の米で數日つなぐ

豪華な敵の給與
空からたんまりご馳走

鬪魂熾烈、單機敵三機を撃墜

今度は更に新竹へ
齋藤本部長八日出發

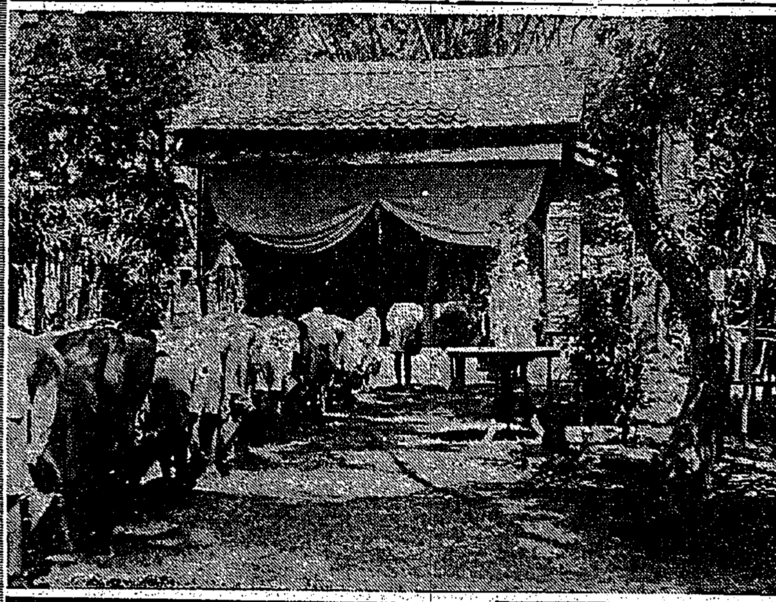

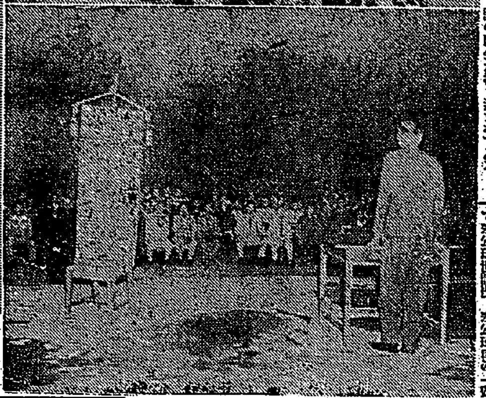

故山本元帥國葬の日　寫眞＝遺影奉安所にて拜禮する國民學校兒童（上）建功神社に參拜、故元帥の冥福を祈る臺北市民（中）臺北泰壯園の曉天常會（下）

奉公精神に徹せん
多大の成果"曉天常會"

陸續遺影に拜禮者

決意闡明

梁井知事、工場等に陣頭指揮

葬列は靜々
日比谷の葬場に向ふ

飛檄す"必勝勤務"

怒濤と寄す建艦獻金
二萬圓を筆頭に　海軍武官府へ

州下の遺族弔問
山内警務局長けふ來新

奉公班幹部の一晝夜錬成會

浴衣買漁り防止に座談會を開く

十五日海洋青少年合格者の入所式

桔梗倶樂部の錬成會

戰歿勇士の慰靈祭

花蓮港警察署の決戰三方針

彰化郡國民貯蓄打合

多大の成果
嘉義幸壯幕間利用の講演

今夜の番組

明朝の番組

齒と健康講話入選發表さる

後三國志
（出師の卷）（115）
吉川英治作　矢野橋村畫

中原を指して（一）

淋巴腺結核（るいれき）
弱い方には「强肝寺門藥」が好適です！

クスリはホシ
下痢？　御心配無用！
下痢したらすぐチヤコールを一日數回服用すれば大抵の下痢は物の數ではありません　試して御覽なさい！
ホシチヤコール錠
三十錠　五十錢　一圓
東京・五反田　星製藥株式會社

臺灣日日新報
本日夕刊共六頁

山本元帥の國葬に際して
滅敵へ全海軍奮起
海相放送 故元帥に續け一億

【東京電】嶋田海相は五日午後七時二十五分間に亙り「山本元帥の國葬に際して」と題する放送を行ひ…… [illegible]

陣頭

[illegible]

國葬

[illegible]

〝常在戰場〟の精神
勝つて英靈に應へよ
米委員長 内

[illegible]

墓所の御守りが最後の御奉公
元帥の元從兵 柴田老語る

【東京電】巨星 山本元帥の……[illegible]

權舍祭、墓所祭の儀
けふ六日執り行ふ

【東京電】國葬の儀をもつて……[illegible]

叉向ふ蔣共軍擊滅
北支軍大城戸部隊長談
華北情勢

【北京四日發同盟】北支軍大城戸部隊長は四日午後三時……[illegible]

一、北支軍現下の態勢と今春以來の戰果

二、中國の參戰と日本の對華方針

三、華北の使命と當面の重要問題

四、我が陣營の必勝態勢

[illegible]

功業完遂に固き決意
民一億愈よ蹶起奮進

【東京電】大東亞全戰局は今や……[illegible]

河南省北部大爆擊

【上海五日發同盟】……[illegible]

敵屍捕虜二萬八千
四月中、大陸の主要作戰

【南京五日發同盟】支那派遣軍發表(五日)……[illegible]

△北支方面
△中支方面
△南支方面

中國に好 谷大使語る

【東京電】谷大使は語る……[illegible]

貯蓄へ山本精神
各地で猛運動展開

【東京電】……[illegible]

國內展望

山本精神を體現して決戰體制愈々固し

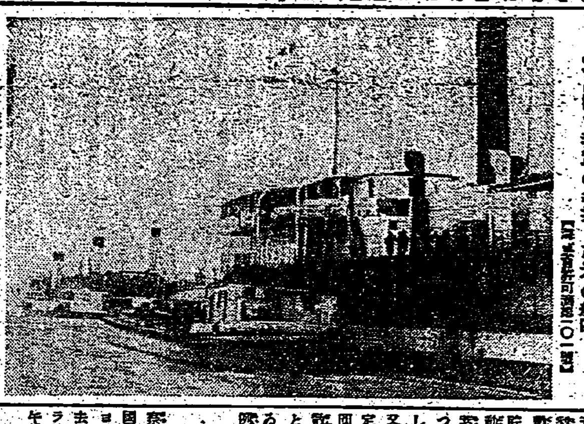

宜昌にて我軍の拿捕した米の船團

決戰體制愈よ固し
山本精神を體現して

決戰體制確立す

[illegible]

谷大使上京

【東京電】谷駐華大使は……[illegible]

海軍報道部 空路昭南着

[illegible]

重慶敗戰進む

[illegible]

背後に米國の魔手
アルゼンチンの革命

【リスボン四日發同盟】ブエノスアイレスからのロイター電報に依れば……[illegible]

革命軍のローソン將軍を國防相任命

【ブエノスアイレス四日發同盟】アルゼンチン革命派はブエノスアイレス市を占據と共に……[illegible]

チヤーチル歸國

【リスボン四日發同盟】ロンドン來電=英首相チヤーチルは……[illegible]

ボゴール州長官に

【ジヤカルタ五日發同盟】……[illegible]

ロンドン空襲

【ストックホルム五日發同盟】……[illegible]

ジヤワに糖業公團
大生産地の地位確立

【ジヤカルタ五日發同盟】……[illegible]

人事

訂正

けふの官報

[illegible]

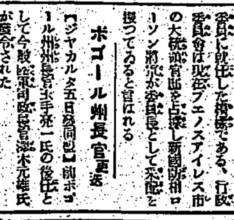
マツダランプ
命 長壽
親 明
電 節
東京芝浦電氣株式會社

理研ビタス(錠)
ビタミンB₂複合體
慢性胃腸疾患
慢性胃炎・慢性大腸炎・慢性下痢
牛肝臟及び米糠より抽出せるビタミンB₂複合體にして吸收極めて容易なるため衰弱せる胃腸にも負擔を與へず
100錠 300錠 900錠 100瓦 500瓦
販賣元 株式會社 玉置商店

づつう時の一服
氣分爽快
頭に貧血を起したり、充血、うつ血したりして血のめぐりがわるくなると頭痛が起ります。サールをのむと頭の血のめぐりがよくなるので速かに頭痛が去ります。
づつう専門薬
サール
七包入 三十錢
十三包入 五十錢
三十六包入 一圓
各藥店にあり

勝ち拔くためにからだを創れ
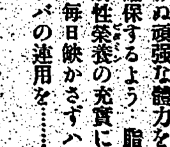
建設に…增産に…今こそ、激務に負けぬ頑強な體力を確保するよう、脂肪性榮養の充實にはリバの連用を……

厚生省衛生試驗所檢定
ビタミン・AD劑
呼吸器粘膜を護りませう……
感冒に掛らないようA・Dを攝りませう
ビタドール

社說

本島結婚問題と其の解決

人口增殖上の大切なる施設

一

二

浮動購買力を抑制、企業整備 資金措置法の性格

賀屋藏相談

藏相談話要旨

原則

特例

現金

金利調整の斷行へ

臺灣金融協議會の對策

要求額一億圓

臺灣の決戰的追加豫算

玉咲つゞら藤の栽培

キナ園、紅茶園、等の多角的利用

平林技師談

遊休女子の動員

『就業部面の擴大と指導勸奬』

遊休女子の現狀

女子就業面の擴大

遊休女子動員の積極的意義

動員の地域的難關

遊休女子の進路

最近の海南島を語る

水越幸一氏

「米配給組合聯合會」設立の議擡頭す

預金激增

臺北銀行勘定

決戰 米增產への一策—私の體驗

基隆の木造第一船近く進水

補給金の不足額は公債の發行で補塡

資源開發計畫等

新竹州具體的基準決定

下淡水河口の一大港灣

調査の第一歩

手形交換高

市況（五日）

兜町前場況

東京國債前場

東京銀行貫株

東京短期日步

東京短期前場

東京長期前場

大阪短期前場

島內株仲值表

お揃ひで御拜禮

思召し畏し 各宮妃殿下

建艦獻金

第三回決算公告

第一回決算報告

父佐々木謙儀

下痢に
卽效を誇るワカ末は胃腸ときつてもきれない仲となりました
強力殺菌整腸藥
ワカ末

ホシ
結核專門藥
研究卅年
漸く完成！
發賣さる
結核患者よお悦び下さい
☆星製藥株式會社

陸軍航空本部推定
索敵行
大空に祈る
ニッチクレコード

姙産婦
腺病兒に
を豊富に含有する本劑は…胃腸整調・榮養補給・並に脚氣の豫防に極めて有効！
エビオゲン錠

近ごろ、品物が、充分ゆきわたらない事は、申しわけありません。ごしんぼう、下さる樣お願ひします。
パピリオ

かぜねつ
頭痛に
ネツサル

婦人疾患に
油斷は禁物です
惠乃玉

故山本元帥墓所の儀

忠魂永へに神鎮まる

哀調惻々胸打つ歛葬詞

【東京電】[illegible]

先導 [illegible]

內閣 [illegible]

お揃ひで御拜禮

思召し畏し 各宮妃殿下

【東京電】[illegible]

孝宮 順宮樣も 親しく御拜禮

【東京電】[illegible]

鐵火の槌に"元帥魂"

悲淚拂ひ敢鬪する職場

【東京電】[illegible]

海軍 [illegible]

日立製作所 〇〇工場 [illegible]

池貝鐵工所 [illegible]

石川島造船所 [illegible]

聖恩に只感激

參列の令姉賀寿子刀自語る

【東京電】[illegible]

童心に綴る元帥の死

【マニラ五日同盟】[illegible]

元帥 [illegible]

爆彈 [illegible]

感激の獻金部隊殺到

【東京電】[illegible]

建艦獻金 [illegible]

各地の遙拜式

上海 [illegible]

廣東 [illegible]

厦門 [illegible]

哀愁 [illegible]

米英必擊の決意固む

沿道の送葬者四十萬

[illegible]

增產へ陣頭指揮

梁井知事 產業陣を視察激勵

[illegible]

葬場に參列

故元帥の勇戰讃へ追悼

長谷川總督

【東京電話】[illegible]

芳魂を慕ふ赤子の群

【東京電】[illegible]

清水溪堰堤を視察

奥田國土局長きのふ歸北

[illegible]

全貌 を視察 [illegible]

不埒者には斷乎鐵槌

民防空陣參加を嫌ふ徒輩

山下南署長 市民に警告

[illegible]

輿論 [illegible]

萬全 [illegible]

最高 [illegible]

戰歿者遺族を激勵

山內總督代理、菊池警備府代表

新竹州下山地を弔問行

【新竹電話】[illegible]

高雄 [illegible]

鹿場 [illegible]

驚異 [illegible]

偉勳 [illegible]

遭難勇士の慰靈祭

[illegible]

臺北桔梗俱樂部第十回鍊成會修了式

[illegible]

島都防諜陣は完璧

[illegible]

防空 哨員感謝資金（三七）

[illegible]

小計 四千五百六十二圓七十六錢

累計 十萬六百廿三圓七十六錢

神經痛にしつぷ デルモライツ

肉彈宣言 / 訓導の記錄 / 日本電氣通信史話 / ナチス農民政策 / 甲東村 / 葛城書店

今日の映畫：大世界 / 台劇 / 新世界 / 芳乃館 / 芳明館 / 城南映劇 / 萬華劇場 / 太平館 / 第三世界 / 基隆・羅東地區：基隆世界館 / 旭劇場 / 大和劇場 / 羅東座 / 台灣合同興行會 / 基隆劇場 / 中央劇場 / 東寶國際館

第三回決算公告　臺灣燃料機械株式會社

第一回決算報告　日本製藥會社

父佐々木讓儀 ……病氣療養中ノ處藥石效ナク六月四日午後六時三十分死去仕候……　佐々木茂雄　佐々木サチ　古川進　佐々木潔　波江野英一　風間忠　近藤芳康

高雄州立屏東中學校長正五位廣瀨次彥閣下病氣療養中ノ處藥石效無ク五月二十日午後十一時十五分死去致サレ候ニ就而來ル六月九日午後三時本校講堂ニ於テ佛式ニ依リ學校葬執行可致候條此段御通知候也　昭和十八年六月六日　高雄州立屏東中學校

會葬御禮　內田卯太郎

會葬御禮　臺北州合同興行會社

戰ひ抜かう大東亞戰　洋服地販賣　逢坂商行　臺北市本町一丁目　高雄店 高雄市榮町一丁目　臺中店 臺中市榮町三丁目

健康報國　◉戰時だ働かう　ミシワー芳香油の出現！　最新式芳香性便所臭氣止　代理店 東京堂藥局

特効 梅毒風濕胃痛リウマチス 九一四內服新藥 台北市永樂町神農氏大藥房

內科 小兒科 四方醫院

社員・守衛採用　勤務先 臺灣通信工業株式會社

建築工、土木工、雜工募集　一、採用人員 建築工及土木工各數十名 雜工約二百名（特技不要）　一、派遣先 中南支方面　臺灣鄉人八紘會

廣東語通譯募集　香港方面ニ於テ事務ニ從事スベキ廣東語通譯　募集人員 約三〇名　臺灣鄉人八紘會

結核專門藥　星製藥株式會社

國民哀悼の誠捧ぐ
山本元帥遙拜式執行

高雄市【高雄電話】山本元帥國葬の五日高雄市では各戸に弔旗を掲げて哀悼の意を表し十時五十分國民黙禱の時報を期して州廳、市役所を始め各官衙、學校、銀行、會社、組合は一齊に遙拜式を執行又一般市民は各在所に於て深い哀悼の意を捧げ銃後の護りに邁進を誓ふと共に山本元帥を偲んで敵撃滅の決意を固く誓つた

屏東市【屏東電話】明治三十八年露國のバルチック艦隊を日本海に撃滅した故東郷元帥の偉大なる戰果をうけついで今次大東亞戰の劈頭に米主力艦隊を、マライ沖に英主力艦隊を撃滅し不敗の態勢を確立し遂に南海に散華した故山本元帥の國葬が執り行はれた五日、屏東市民は…

屏東寄壯【屏東電話】屏東市寄壯公會堂では山本元帥の國葬たる五日午前十時を期し同寄壯社前に宮原寄壯以下全部落民参集し謹んで元帥の冥福を祈り北方の護りに大和魂を振ひ山本元帥の遺志を継ぎ撃ちてし止まむの決意を誓つた

嘉義市【嘉義電話】一億國民の涙新たなる中に世紀の國葬山本元帥の國葬が執り行はれた五日、と…

臺中市【臺中電話】故元帥山本元帥國葬の五日臺中州では午前十時四十分より州廳中庭に於て森田知事以下職員参列して厳かなる遙拜式を執行、又州下各官衙、學校、會社でも同様遙拜式を執行した外國民學校の生徒は…

羅東街【羅東電話】羅東街では五日故山本元帥の國葬を迎へて各戸弔旗を掲揚する外、歌舞音曲を休止し官衙、會社は平常通りに執務し…

臺東街【臺東電話】一億國民が悲憤の涙を拭つて…

馬公街【馬公電話】…

蘇澳郡【蘇澳電話】…

故山本元帥を偲ぶ
情味豊か武人の風格
宗藤氏所藏ゆかりの遺墨

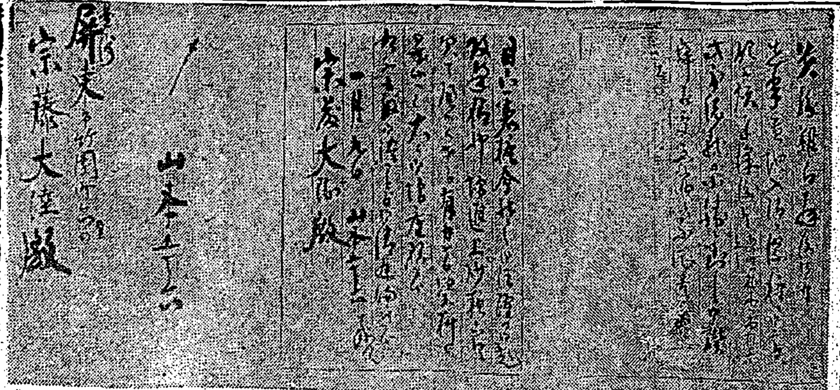

州民の認識を望む
嘉南大圳の通水に就いて
宮尾臺南州知事談話

本年は

最惡の場合でも六月十五日通水開始

稻作用水は最も合理的に節約して使用すること特に肝要

草嶺ダム殉難慰靈祭

青史に燦不滅の武勳
春山見習士官戰病死

嘉義奉壯八日入團式

勳輝く故泉本一等兵
腹部に重傷尚も前進
〇〇部隊長より鄭重な手紙

彰化郡學校長會議

嘉義市出身若櫻
臺南に於て豫備訓練

山の士氣愈々旺盛
老いも若きも從軍を歎願

山本元帥に續け
賓青年校生徒が海軍志願

濱崎警察部長山地初巡視

本田大佐が講演
皇奉高雄支部委員會

虎尾郡學校長會議

皇奉宜田庄分會の参與委員會

彰化郡日婦の分會長打合

人口増殖と教育改革
臺東廳 高砂族の使命完遂へ

鐵道部長新竹視察

敵必滅へ鐵石の決意
八日臺東學徒奉公隊行事

赤誠の獻金

軍司令部(六日)

國防獻金

恤兵金

獻品

ラヂオ

第一放送

第二放送

家庭園藝相談欄
六月の一年園藝

戰時教育强化
高雄州で市郡視學會議

勤勞顯功賞金を建艦獻金に

住友の通信機　通信機の住友
住友通信工業株式會社（舊社名 日本電氣株式會社）東京・芝・三田

明るい印刷　精美堂

五分搗の御飯に是非…　ごま鹽

祭祀公業派下全員申出公告
龜山庄役場

小型廣告：廣東　交換　見習　女子　男女　技藝　タイ　女事　女子　事務　飲食　洋裁　教授　電氣　離れ　讓店　住宅　産婆　寫眞　中古　擴聲　煽風　梅肉　引越　引越　引越　家　陸上　京染　玄米　冷藏　刀劍　ミシン　ミシン　結婚　小包　發煙　アパート

五月一日抽籤 戰時債券當籤番號表（其ノ二）
（番號表中太字ハ同別、括弧内ハ割増等級竝金額）
（大藏省・日本勸業銀行發表）

國債券 戰時報 7

[illegible]